

Datos generales		Población proyectada	
Fundado en	9 de agosto de 1540	2011	129,325
Población en el 2005*	124,831	2015	132,251
Población bilingüe	1505	2020	135,621

Fuente: DANE, Censo de Población de 2005.

(*) Corresponde a la cifra conciliada reportada por el DANE en los resultados de ajuste censal de junio 30 de 2005.

Aspectos socio-demográficos.

Según el Censo de población de 2005, el municipio de Cartago contaba con 99,745 habitantes de 10 años o más¹. De esta cantidad, 1,505 reportaron hablar inglés; es decir que el 1.51 % de la población de la ciudad dice hablar inglés. De esta proporción que dice hablar la segunda lengua, 912 son hombres, lo que representa el 60.6 % de la población bilingüe del municipio. En la figura 13.1 se presenta la tasa de bilingüismo por género en el municipio de Cartago.

Si sólo se consideran las mujeres mayores de 14 años, se encuentra que aquellas que han tenido al menos un hijo nacido vivo y que además hablan inglés, representan el 16.98 % del total de mujeres mayores de 14 años que hablan dicho segundo idioma (aunque resulta necesario mencionar que la subpoblación de mujeres mayores de 14 años que hablan inglés en Cartago es bastante reducida: 1.2 % de las mujeres de 14 años).

Figura 13.1. Tasa de bilingüismo por género, estado civil y edad (tasa por cada mil habitantes).

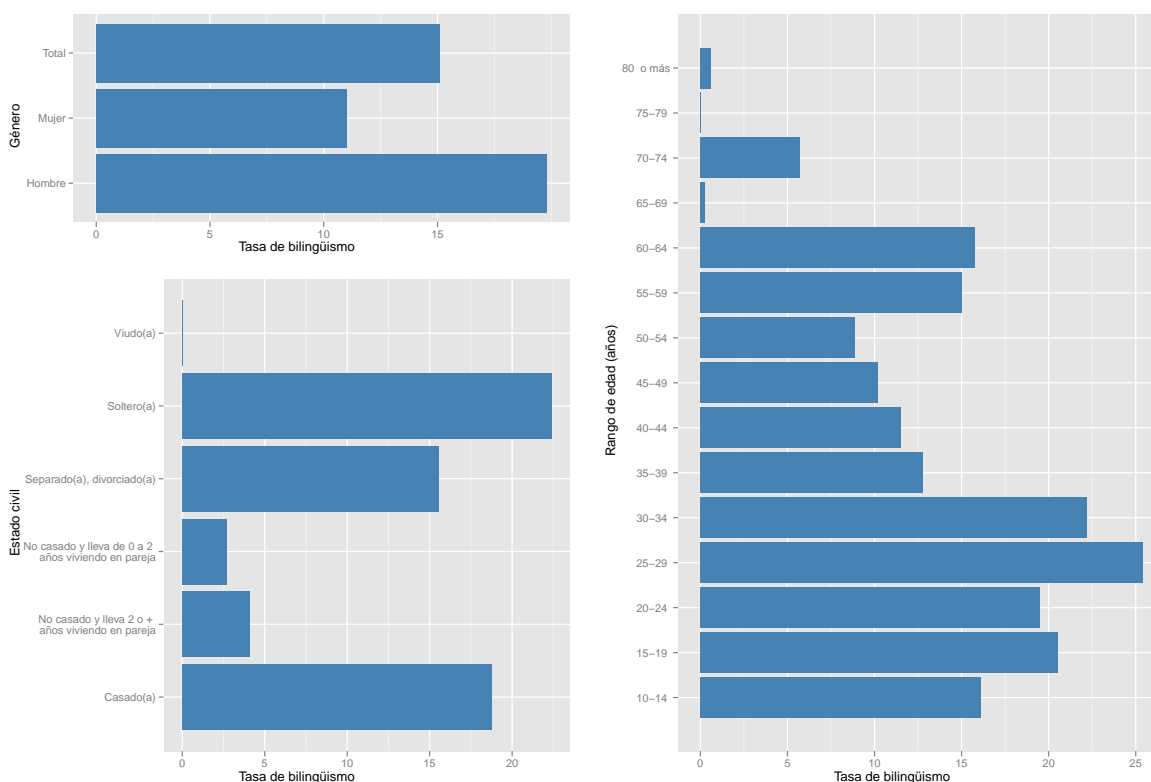

Fuente: DANE, Censo de Población de 2005.

Al considerar la distribución por edades de la población que dice hablar inglés, se observa que la mayor tasa de bilingüismo se presenta en el rango de edad 25-29, con una tasa de 25.42 por cada mil habitantes. Este rango es seguido de cerca por los habitantes bilingües entre 30-34 años y 15-19 años.

De hecho, se contabilizan 820 habitantes con menos de 29 años que hablan inglés, lo que equivale al 54.49 % de la población bilingüe de la ciudad.

Del análisis de la población bilingüe del municipio de Cartago en términos de la variable estado civil (ver figura 13.1), se encuentra que la mayor

¹Esta cifra corresponde al valor reportado en el Sistema de Consulta de Información Censal del DANE. Este valor no coincide con la cifra reportada en el Informe de Resultados de Ajuste Censal (junio 30 de 2005), dado el proceso de conciliación efectuado tras realizar el censo.

tasa se presenta para la condición de “soltero(a)”, con una tasa de bilingüismo de 22.38 por cada mil habitantes (lo que equivale a 925 personas). Esto significa que de cada mil personas cuyo estado civil es “soltero(a)”, aproximadamente 22.38 hablan inglés. Por tal motivo, se concluye que la población de estado civil “soltero(a)” representa el 61.46 % de todos los habitantes de Cartago que dicen hablar inglés.

Por otro lado, si se considera la pertenencia étnica de los habitantes bilingües se encuentra que la etnia con la mayor tasa de bilingüismo es la “negro(a), mulato, afrocolombiano” (ver la figura 13.2). Si bien este grupo étnico posee una tasa de bilingüismo alta (33.21 por cada mil habitantes), es importante mencionar que este grupo sólo representa el 5.68 % de la población de Cartago.

Figura 13.2. Tasa de bilingüismo por pertenencia étnica, uso de computador y asistencia a institución educativa (tasa por cada mil habitantes).

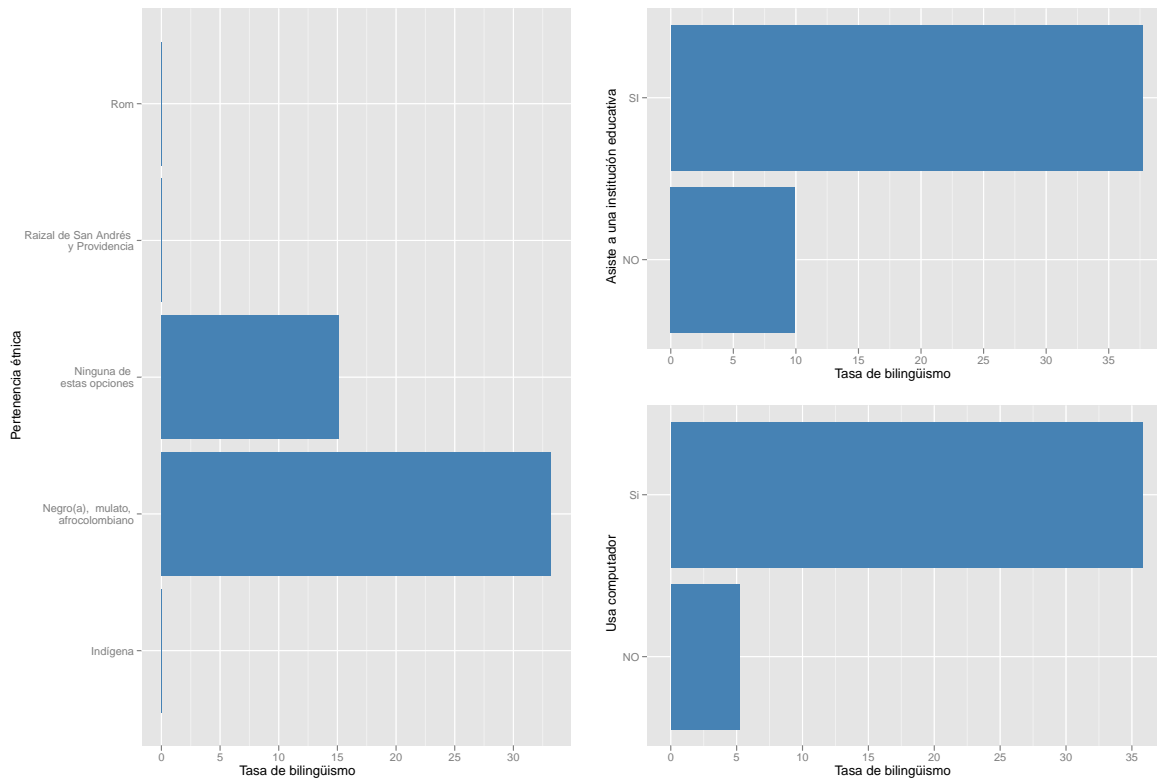

Fuente: DANE, Censo de Población de 2005.

Con respecto a la información disponible en el Censo 2005 relacionada con la formación de los habitantes, se tiene que el 21.47 % estaban asistiendo a una institución educativa. Además se encuentra que por cada subpoblación de mil personas que asiste a una institución educativa, aproximadamente 37.7

dicen ser bilingües (ver figura 13.2).

Cuando se considera la variable uso de computadores, se encuentra que el 82.33 % de los habitantes que dicen hablar inglés usan un computador. La tasa de bilingüismo por cada mil habitantes que usan computador en Cartago es de 35.79.

Aspectos económicos de la población bilingüe.

Al analizar la situación laboral de la población bilingüe en Cartago, se encuentra que la proporción más grande de personas que dicen hablar inglés corresponde a la categoría “trabajó” con una participación del 53.33% del total de bilingües en Cartago. A esta categoría le sigue “estudió y no trabajó ni buscó trabajo” con una participación del 31.73%.

Por otro lado, la tasa de bilingüismo más grande por categoría laboral corresponde a “estudió y no trabajó ni buscó trabajo”; para este grupo se tiene que de cada mil individuos clasificados en la categoría “estudió y no trabajó ni buscó trabajo”, aproximadamente 27 hablan inglés (ver figura 13.3).

Figura 13.3. Tasa de bilingüismo por situación laboral (tasa por cada mil habitantes).

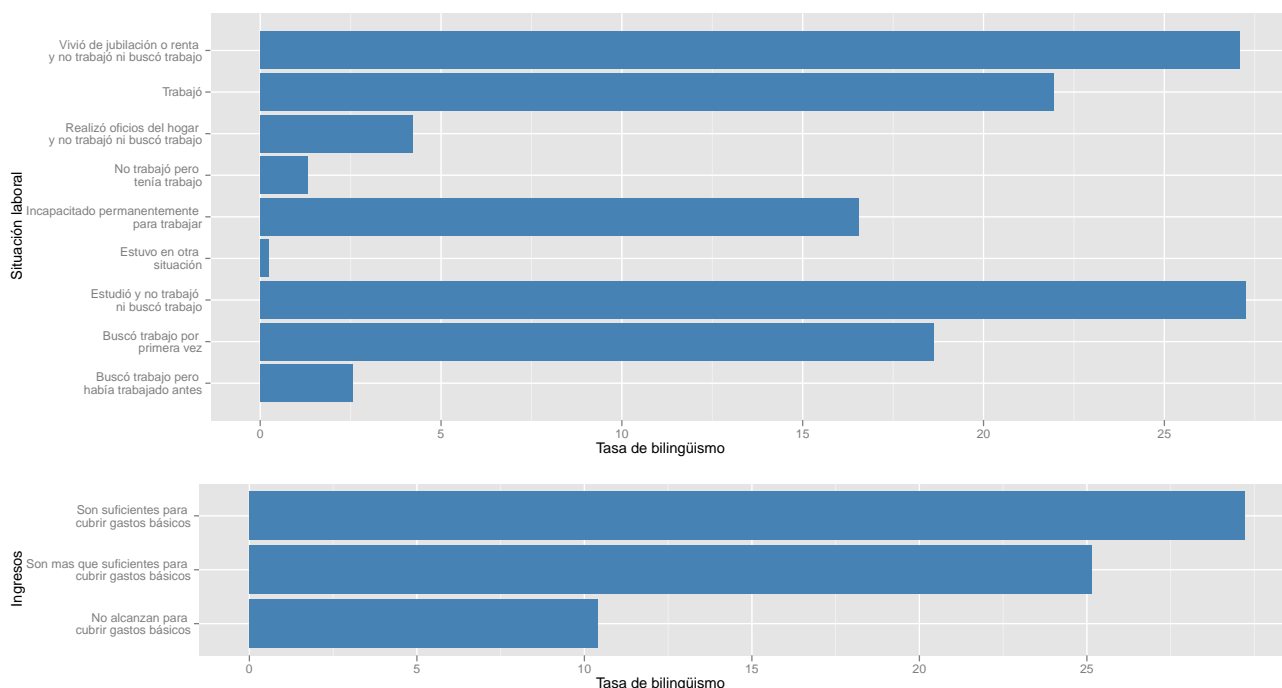

Fuente: DANE, Censo de Población de 2005.

Finalmente, el Censo 2005 permite determinar si los habitantes bilingües provienen de un hogar con ingresos suficientes o no para cubrir las necesidades. Con respecto a esta variable se encuentra que la mayor proporción de la población bilingüe proviene de hogares cuyos ingresos “son suficientes para cubrir gastos básicos” con una participación del 61.50% del total de bilingües en Cartago. Del mismo modo, haciendo referencia a las tasas de bilingüismo al in-

terior de cada categoría de ingresos, se observa que la mayor tasa corresponde a aquellos individuos que viven en hogares en los cuales los ingresos “son suficientes para cubrir gastos básicos”; para este grupo se tiene que de cada mil individuos que provienen de hogares cuyos ingresos “son suficientes para cubrir gastos básicos”, aproximadamente 30 hablan inglés (ver figura 13.3).