

Datos generales		Población proyectada	
Fundado en	31 de marzo de 1919	2011	9,713
Población en el 2005*	9,356	2015	9,976
Población bilingüe	25	2020	10,336

Fuente: DANE, Censo de Población de 2005.

(*) Corresponde a la cifra conciliada reportada por el DANE en los resultados de ajuste censal de junio 30 de 2005.

Aspectos socio-demográficos.

Según el Censo de población de 2005, el municipio El Cairo contaba con 6,864 habitantes de 10 años o más¹. De esta cantidad, 25 reportaron hablar inglés; es decir que el 0.36% de la población de la ciudad dice hablar inglés. De esta proporción que dice hablar la segunda lengua, 15 son hombres, lo que representa el 60% de la población bilingüe del municipio. En la figura 16.1 se presenta la tasa de bilingüismo por género en el municipio de El Cairo.

Si sólo se consideran las mujeres mayores de 14 años, se encuentra que aquellas que han tenido al menos un hijo nacido vivo y que además hablan inglés, representan el 40% del total de mujeres mayores de 14 años que hablan dicho segundo idioma (aunque resulta necesario mencionar que la subpoblación de mujeres mayores de 14 años que hablan inglés en El Cairo es bastante reducida: 0.3% de las mujeres mayores de 14 años).

Figura 16.1. Tasa de bilingüismo por género, estado civil y edad (tasa por cada mil habitantes).

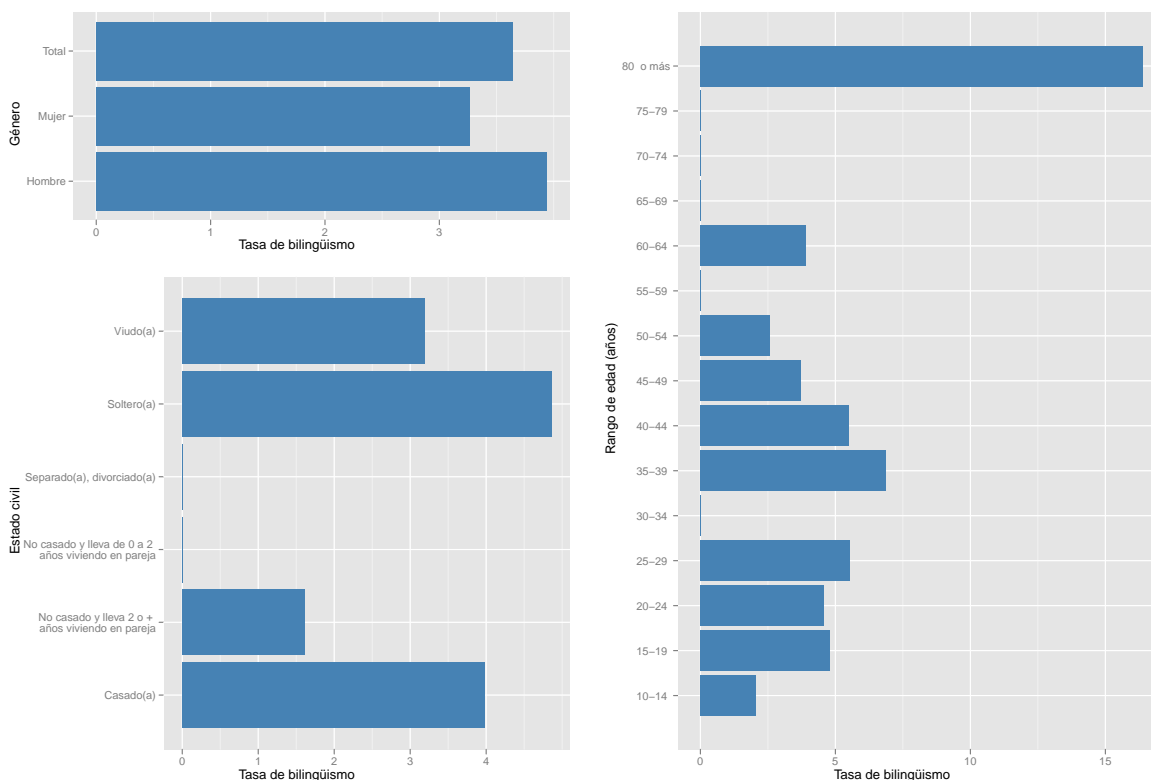

Fuente: DANE, Censo de Población de 2005.

Al considerar la distribución por edades de la población que dice hablar inglés, se observa que la mayor tasa de bilingüismo se presenta en el rango de edad 80 o más, con una tasa de 16.39 por cada mil habitantes. Este rango es seguido muy de lejos por los habitantes bilingües entre 35-39 años y 25-29

años. No obstante, la mayor proporción de habitantes bilingües tiene menos de 29 años, con un 52% de la población bilingüe de la ciudad.

Del análisis de la población bilingüe del municipio de El Cairo en términos de la variable estado civil (ver figura 16.1), se encuentra que la mayor ta-

¹Esta cifra corresponde al valor reportado en el Sistema de Consulta de Información Censal del DANE. Este valor no coincide con la cifra reportada en el Informe de Resultados de Ajuste Censal (junio 30 de 2005), dado el proceso de conciliación efectuado tras realizar el censo.

sa se presenta para la condición de “soltero(a)”, con una tasa de bilingüismo de 4.86 por cada mil habitantes (lo que equivale a 15 personas). Esto significa que de cada mil personas cuyo estado civil es “soltero(a)”, aproximadamente 4.86 hablan inglés. Por tal motivo, se concluye que la población de estado civil “soltero(a)” representa el 60 % de todos los habitantes de El Cairo que dicen hablar inglés.

Por otro lado, si se considera la pertenencia étnica de los habitantes bilingües se encuentra que la etnia con la mayor tasa de bilingüismo es la “negro(a), mulato, afrocolombiano” (ver la figura 16.2). Si bien este grupo étnico posee una tasa de bilingüismo alta (8.66 por cada mil habitantes), es importante mencionar que este grupo sólo representa el 3.4 % de la población de El Cairo.

Figura 16.2. Tasa de bilingüismo por pertenencia étnica, uso de computador y asistencia a institución educativa (tasa por cada mil habitantes).

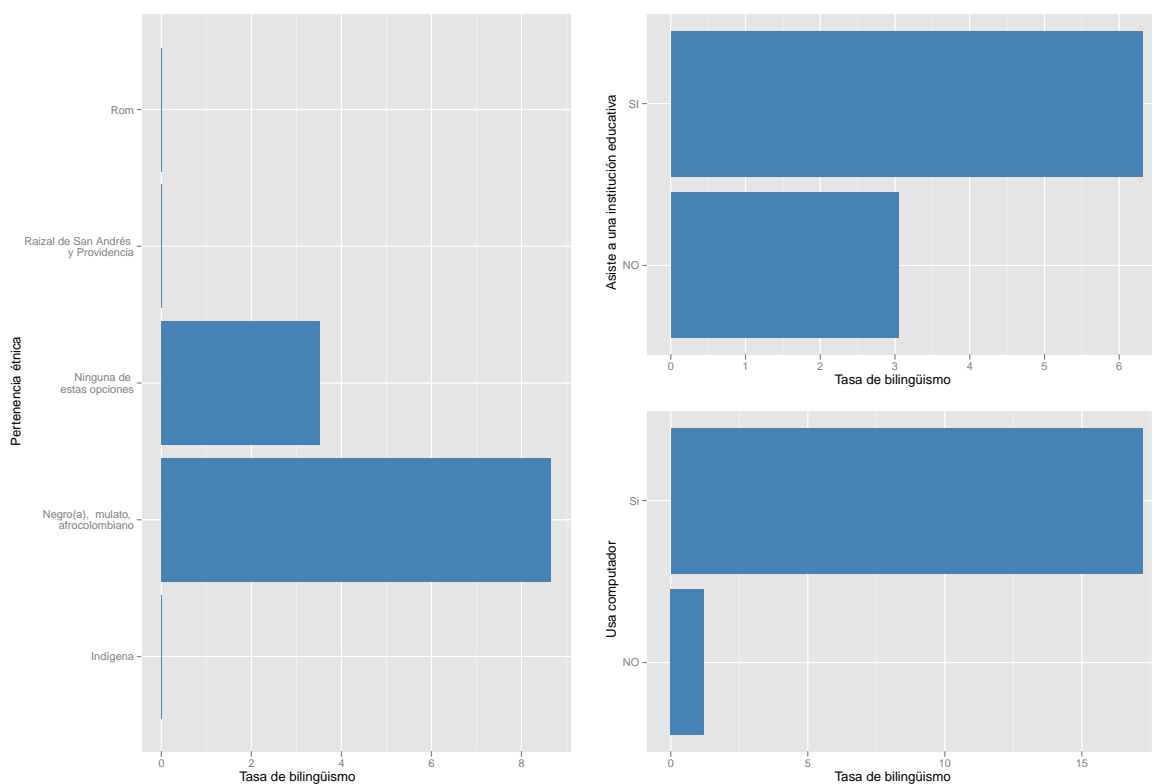

Fuente: DANE, Censo de Población de 2005.

Con respecto a la información disponible en el Censo 2005 relacionada con la formación de los habitantes, se tiene que el 18.52 % estaban asistiendo a una institución educativa. Además se encuentra que por cada subpoblación de mil personas que asiste a una institución educativa, aproximadamente 6.3 di-

cen ser bilingües (ver figura 16.2).

Cuando se considera la variable uso de computadores, se encuentra que el 72 % de los habitantes que dicen hablar inglés usan un computador. La tasa de bilingüismo por cada mil habitantes que usan computador en El Cairo es de 17.21.

Aspectos económicos de la población bilingüe.

Al analizar la situación laboral de la población bilingüe en El Cairo, se encuentra que la proporción más grande de personas que dicen hablar inglés corresponde a la categoría “trabajó” con una participación del 60 % del total de bilingües en El Cairo. A esta categoría le sigue “estudió y no trabajó ni buscó trabajo” con una participación del 24 %. Por

otro lado, la tasa de bilingüismo más grande por categoría laboral corresponde a “buscó trabajo pero había trabajado antes”; para este grupo se tiene que de cada mil individuos clasificados en la categoría “buscó trabajo pero había trabajado antes”, aproximadamente 43 hablan inglés (ver figura 16.3).

Figura 16.3. Tasa de bilingüismo por situación laboral (tasa por cada mil habitantes).

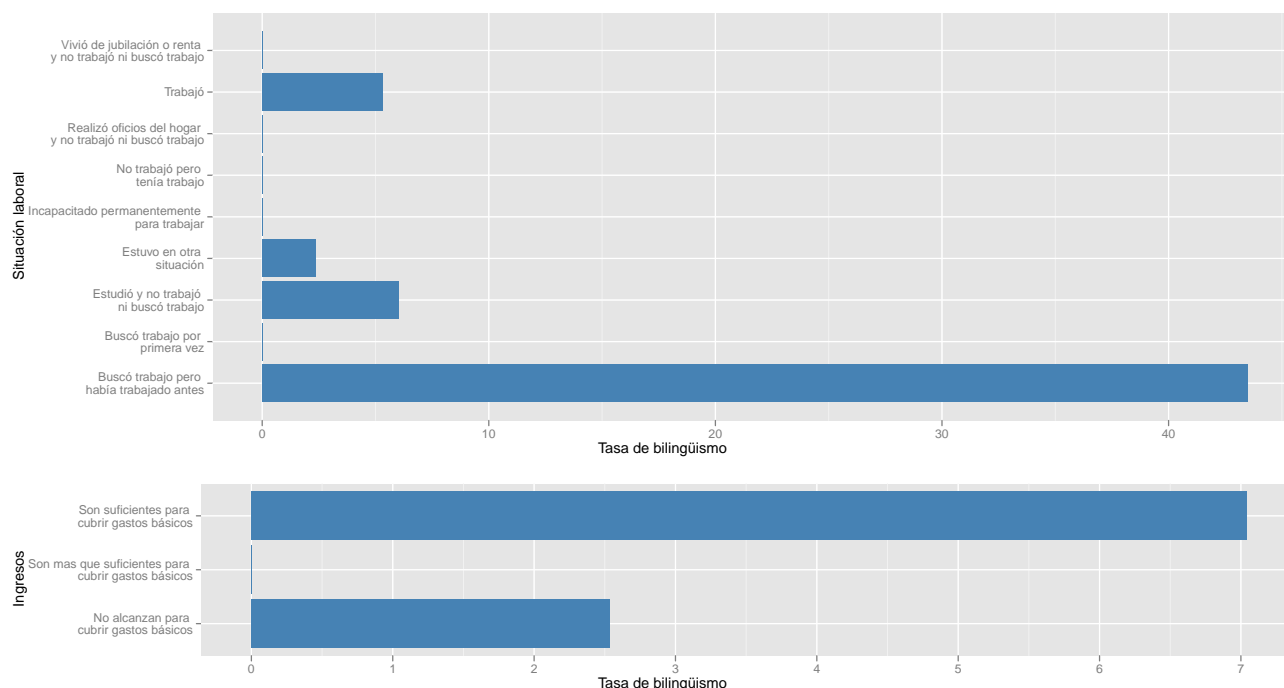

Fuente: DANE, Censo de Población de 2005.

Finalmente, el Censo 2005 permite determinar si los habitantes bilingües provienen de un hogar con ingresos suficientes o no para cubrir las necesidades. Con respecto a esta variable se encuentra que la mayor proporción de la población bilingüe proviene de hogares cuyos ingresos “no alcanzan para cubrir gastos básicos” con una participación del 52 % del total de bilingües en El Cairo. Por otro lado, haciendo referencia a las tasas de bilingüismo al in-

terior de cada categoría de ingresos, se observa que la mayor tasa corresponde a aquellos individuos que viven en hogares en los cuales los ingresos “son suficientes para cubrir gastos básicos”; para este grupo se tiene que de cada mil individuos que provienen de hogares cuyos ingresos “son suficientes para cubrir gastos básicos”, aproximadamente 7 hablan inglés (ver figura 16.3).