

Datos generales		Población proyectada	
Fundado en	23 de marzo de 1536	2011	110,000
Población en el 2005*	96,993	2015	119,532
Población bilingüe	2,265	2020	132,540

Fuente: DANE, Censo de Población de 2005.

(*) Corresponde a la cifra conciliada reportada por el DANE en los resultados de ajuste censal de junio 30 de 2005.

Aspectos socio-demográficos.

Según el Censo de población de 2005, el municipio de Jamundí contaba con 74,613 habitantes de 10 años o más¹. De esta cantidad, 2,265 reportaron hablar inglés; es decir que el 3.04 % de la población de la ciudad dice hablar inglés. De esta proporción que dice hablar la segunda lengua, 1,257 son hombres, lo que representa el 55.5 % de la población bilingüe del municipio. En la figura 23.1 se presenta la tasa de bilingüismo por género en el municipio de Ja-

mundí. Si sólo se consideran las mujeres mayores de 14 años, se encuentra que aquellas que han tenido al menos un hijo nacido vivo y que además hablan inglés, representan el 38 % del total de mujeres mayores de 14 años que hablan dicho segundo idioma (aunque resulta necesario mencionar que la subpoblación de mujeres mayores de 14 años que hablan inglés en Jamundí es bastante reducida: 2.6 % de las mujeres mayores de 14 años).

Figura 23.1. Tasa de bilingüismo por género, estado civil y edad (tasa por cada mil habitantes).

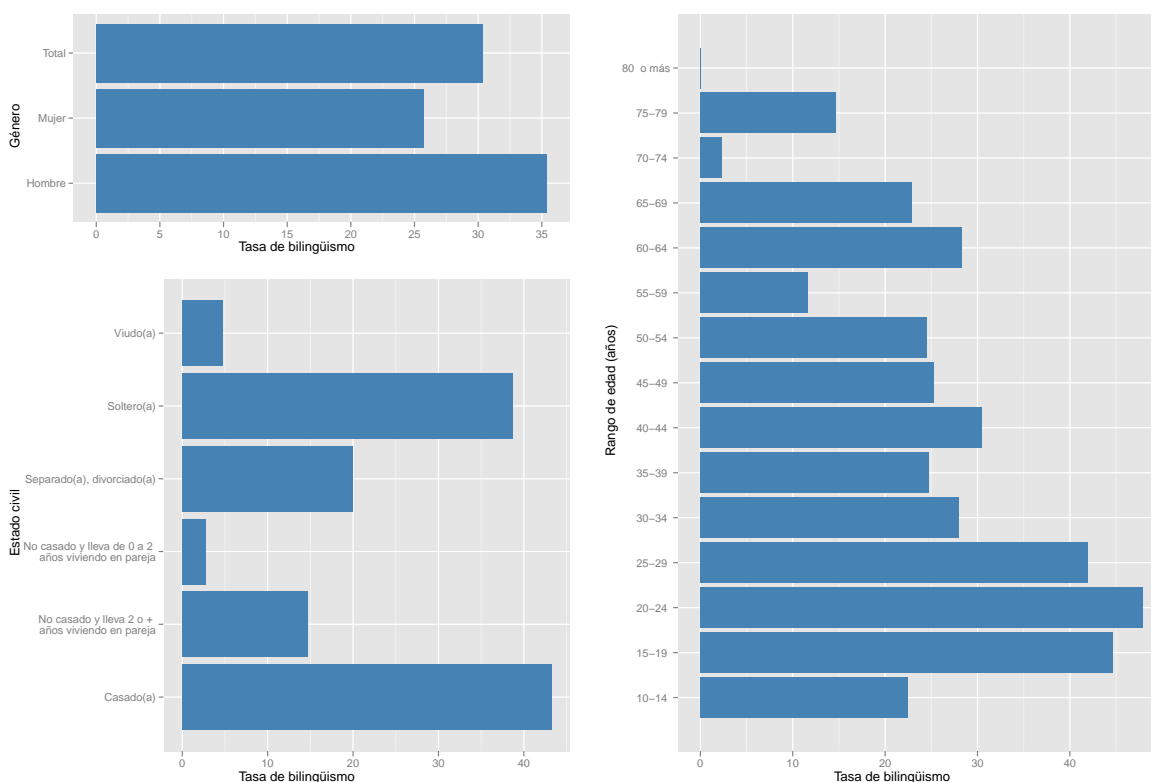

Fuente: DANE, Censo de Población de 2005.

Al considerar la distribución por edades de la población que dice hablar inglés, se observa que la mayor tasa de bilingüismo se presenta en el rango de edad 20-24, con una tasa de 47.92 por cada mil habitantes. Este rango es seguido muy de cerca por los habitantes bilingües entre 15-19 años y 25-29 años.

De hecho, se contabilizan 1,308 habitantes menores de 29 años que hablan inglés, lo que equivale al 57.75 % de la población bilingüe de la ciudad.

Del análisis de la población bilingüe del municipio de Jamundí en términos de la variable estado civil (ver figura 23.1), se encuentra que la mayor

¹Esta cifra corresponde al valor reportado en el Sistema de Consulta de Información Censal del DANE. Este valor no coincide con la cifra reportada en el Informe de Resultados de Ajuste Censal (junio 30 de 2005), dado el proceso de conciliación efectuado tras realizar el censo.

tasa se presenta para la condición de “casado(a)”, con una tasa de bilingüismo de 43.21 por cada mil habitantes (lo que equivale a 640 personas). Esto significa que de cada mil personas cuyo estado civil es “casado(a)”, aproximadamente 43.21 hablan inglés. No obstante, se concluye que la población de estado civil casado(a) representa sólo el 28.47 % de todos los habitantes de Jamundí que dicen hablar inglés.

Por otro lado, si se considera la pertenencia étnica de los habitantes bilingües se encuentra que el grupo étnico con la mayor tasa de bilingüismo es “ninguno de los anteriores” (ver la figura 23.2). En otras palabras, la mayoría de personas que hablan inglés en el municipio no están clasificadas bajo una categoría étnica en particular (negro, rom, indígena, entre otros), pero poseen una tasa de bilingüismo alta (46.15 por cada mil habitantes) comparada con otras subpoblaciones que sí pueden clasificarse en dichas categorías.

Con respecto a la información disponible en el Censo 2005 relacionada con la formación de los habitantes, se tiene que el 24.81 % estaban asistiendo a una institución educativa. Además se encuentra que por cada subpoblación de mil personas que asiste a una institución educativa, aproximadamente 56.5

dicen ser bilingües (ver figura 23.2). Cuando se considera la variable uso de computadores, se encuentra que el 93.58 % de los habitantes que dicen hablar inglés usan un computador. La tasa de bilingüismo por cada mil habitantes que usan computador en Jamundí es de 74.98.

Figura 23.2. Tasa de bilingüismo por pertenencia étnica, uso de computador y asistencia a institución educativa (tasa por cada mil habitantes).

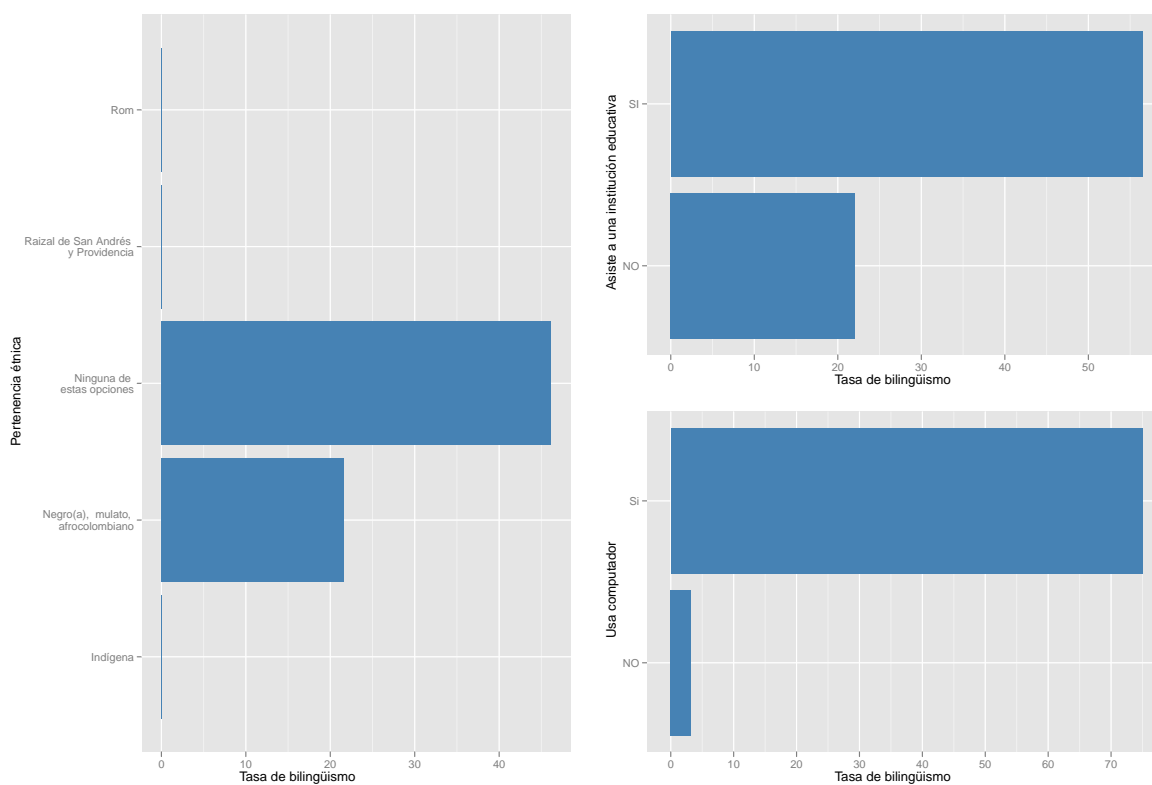

Fuente: DANE, Censo de Población de 2005.

Con respecto a la información disponible en el Censo 2005 relacionada con la formación de los habitantes, se tiene que el 24.81 % estaban asistiendo a una institución educativa. Además se encuentra que por cada subpoblación de mil personas que asiste a una institución educativa, aproximadamente 56.5

dicen ser bilingües (ver figura 23.2).

Cuando se considera la variable uso de computadores, se encuentra que el 93.58 % de los habitantes que dicen hablar inglés usan un computador. La tasa de bilingüismo por cada mil habitantes que usan computador en Jamundí es de 74.98.

Aspectos económicos de la población bilingüe.

Al analizar la situación laboral de la población bilingüe en Jamundí, se encuentra que la proporción más grande de personas que dicen hablar inglés corresponde a la categoría “trabajó” con una participación del 53.78% del total de bilingües en Jamundí. A esta categoría le sigue “estudió y no trabajó ni buscó trabajo” con una participación del

32.62%. Por otro lado, la tasa de bilingüismo más grande por categoría laboral corresponde a “estudió y no trabajó ni buscó trabajo”; para este grupo se tiene que de cada mil individuos clasificados en la categoría “estudió y no trabajó ni buscó trabajo”, aproximadamente 50 hablan inglés (ver figura 23.3).

Figura 23.3. Tasa de bilingüismo por situación laboral (tasa por cada mil habitantes).

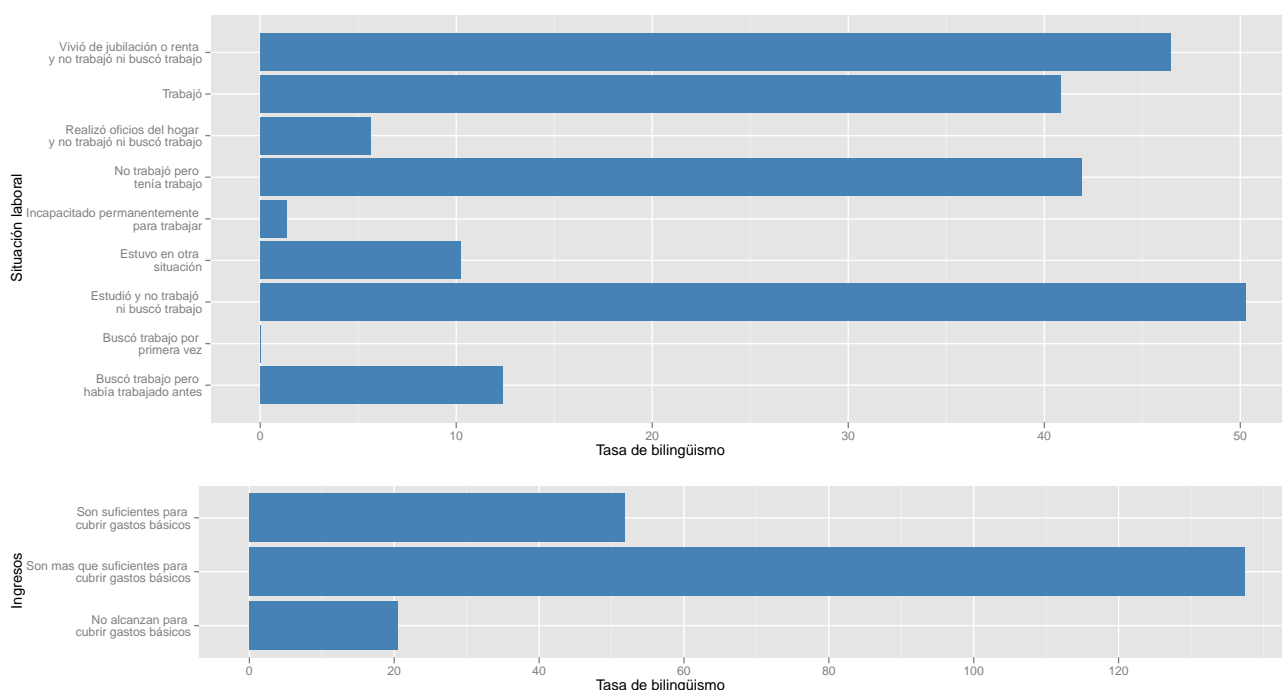

Fuente: DANE, Censo de Población de 2005.

Finalmente, el Censo 2005 permite determinar si los habitantes bilingües provienen de un hogar con ingresos suficientes o no para cubrir las necesidades. Con respecto a esta variable se encuentra que la mayor proporción de la población bilingüe proviene de hogares cuyos ingresos “no alcanzan para cubrir gastos básicos” con una participación del 48.7% del total de bilingües en Jamundí. Por otro lado, haciendo referencia a las tasas de bilingüismo

al interior de cada categoría de ingresos, se observa que la mayor tasa corresponde a aquellos individuos que viven en hogares en los cuales los ingresos “son más que suficientes para cubrir gastos básicos”; para este grupo se tiene que de cada mil individuos que provienen de hogares cuyos ingresos “son más que suficientes para cubrir gastos básicos”, aproximadamente 137 hablan inglés (ver figura 23.3).